朝鮮日報 夕刊 二十三日(木) 本紙朝夕刊十二面

社說 燃料價格의 引上

一

總督府에서는 嚴冬을압두고 漸次深刻해지는 燃料難의 打開策으로서 二十二日 第十一回物價委員會總會를열고 第四物價委員會(燃料部)의答申에 基하여 石炭 煉炭 木炭의最高販賣價格引上을 正式으로 決定發表하엿다 改正된 公定價格을 보면 昨年十二月二十七日에 決定 今年一月一日부터 實施한 公定價格보다 三分乃至 一割假量이引上되어 그 引上率은 그다지 大幅이라고볼수는업스나 그物品이 米穀과아울러 生活必需品中 가장 重要한것이만큼 그 價格引上이 一般勤勞生活에 미치는 影響이 적지안흘것은 勿論이러니와 同時에 이燃料價格引上은 不得已한事情에 基하는것으로 이政策에 同意치아니할수업스나

二

石炭, 煉炭, 木炭의 公定價格引上理由를보면 生産費가 昂騰한結果 從來의價格으로는 採算이되지안허서 出廻가 圓滑하지못하므로 價格을引上하여 配給을 圓滑케하는것에잇다 勿論公定價格이라고 그價格을 決定할 때의條件이 全部變更되고 또다른物價와의 均衡上 不得已 變更하지안흐면 안될境遇도 잇슬것은 勿論이다 그러나 重要生活必需品의 公定價格을 變更하려면 다른物品보다도 그影響과밋 時期를格別히 充分히 考慮하여야할것으로 需要期를압둔 生活必需品의 價格引上은 그時期를 어덧다고 보기는 어렵다

三

需要期를압두고 燃料價格을引上하게된것은 若干 價格을 올리더라도 그供給을 圓滑하게하여 一般의 燃料難에 對한 苦痛을 덜어주려는 誠意에서 나온것임은 이와가치 잘알수잇스나 이만한 程度의 價格引上으로 所期한바와가치 圓滑한配給을 確保할수잇슬지는 자못疑問視된다 價格을引上하여야 配給이圓滑하게된다는것은 一便으로는 生産費其他費用의 昂騰으로 不得已 그러한境遇도 잇지마는 一便으로는 生産者와 營業者가 買占, 賣惜을하여 故意로 品不足이라는 又는 生産費 昂騰이라 稱托하여 價格引上의 端緒를만드는 境遇도 全然업다고 할수업는바로 生産者와 營業者間에 이러한 非國民的傾向이잇는것은 徹底히 膺懲하여야할일이다 皇軍은 北中南支各處에轉戰하여 暑寒과가진苦痛을 克服하면서 聖戰目的의貫徹을 爲하여奮戰하고잇다 銃後의國民으로서 多少의苦痛은 覺悟하여야할바로서 참으로 文字그대로 國難을 打開하기爲한 苦痛이라면 如何한것이나 甘受할지나 一部謀利輩의奸計로말미암은 苦痛은 조곰도참을수업는바인즉 當局은 먼저此等 謀利輩의跋扈를 徹底히 團束하여 一般으로 하여금 謀利輩의犧牲物이 되지안토록 注力하여야 할것이다.

獨潛艦、水雷戰에 對抗
英、對獨經濟封鎖强化
첌首相、獨輸出品沒收方針闡明

쳄 英首相

【倫敦廿二日發同盟】昨廿一日첌벌首相이 下院에서 對獨經濟封鎖를 强化하여 獨逸의輸出品도 差押할方針을 闡明한것은 獨逸의經濟戰뿐아니라 武力戰을 激化시켜 獨逸潛水艦의 跳梁을一層旺盛히 할것이라하여 非常한 反響을 일으키고잇다 獨逸은今後 外國으로부터의 輸入資金獲得의 困難에빠저 輸出이 斷然히阻害되므로 그對抗策으로서 必死的으로서英國의通商阻害에 나올것은 分明한바 이結果單只獨逸뿐아니라 英國의 貿易도 非常히 困難이 될것이 豫想된다 戰爭以來 獨逸의輸出經路는 로테르담, 안트워프, 제노아가 主要經路인바 北海全面及 地中海는 폰크사이든, 지브랄타르 兩出口를 英國에서 制扼되고잇기 때문에 今後獨逸의 輸出은 거의完全히 杜絶될것으로 보인다

【倫敦二十二日發同盟】英國政府는活潑化한 獨逸의潛水艦攻擊及機雷作戰에 對抗하여獨逸의全輸出品 沒收를決定하엿다고 傳하는바 戰時經濟省의 當該問題의 專門家는 廿二日英政府는 目下 封鎖計畫의 具體案을 考慮中인데 近近國際法에準據한 어떠한 手段을 決定한後 勅令으로써正式發表하기로될것이라는 見解를 表明하엿다

佛도獨의輸出品 拿捕에同意

【巴里廿二日發同盟】첌벌린英首相은 二十一日獨逸輸出品을 公海에서 拿捕할 旨를 聲明하엿는데 佛政府도 右英政府의 決定에 追從하기로되어 二十二日 此旨를 左와如히 發表하엿다

佛國政府는 國際法을 無視한 獨逸側의 海中作戰에 報復하기爲하여 獨逸의 輸出品을 公海에서 拿捕하려는 英國의決定에 全幅의贊意를 表하는바이다 獨逸輸出品拿捕의 方法에 關하여는 英佛兩國海軍이 緊密히 協力하여 이를決行할것이다

英、獨船을拿捕

【倫敦二十二日發同盟】英國海軍省二十二日發表=英國軍艦은 二十一日 아이스랜드島 附近航行中의 獨逸汽船 베르라이사-號(四一一〇噸)를發見 이를拿捕하려하자 同船은 自沈을企圖코乘組員은 뽀트로逃走하엿스나 全部同船에 逮捕되엇다

타이國華僑巨頭 蟻光炎被殺

【盤谷二十一日發同盟】타이國中華總商會主席兼抗日救國委員會委員長 蟻光炎은 二十一日 ...

獨空軍大編隊로
英領쉬島를奇襲爆擊

【倫敦二十二日發同盟】英國情報省二十二日午後發表 二十二日午前獨逸空軍編隊는 쉬틀랜드島를爆擊을 加하엿는데 我方에는 何等死傷도업섯다 爆彈은 一般도 船舶에는 命中치안헛스나 繫留中의 航空艇一機에 命中하여 火災를일으켯다

【倫敦二十二日發同盟】二十二日午後 獨逸機編隊가 쉬틀랜드島上空에 飛來하여 一個所에 爆彈을 投下하고 곳飛去하엿다 同日 탬스河口附近의 上空에도 一機의 獨逸機가 出現하엿는데 地上防空部隊의射擊을받고 急히高度를노펴 暫時附近을飛翔한後 어데론지 날러가버렷다 이사이에 英國機는一機도 出現치안코 空襲警報도업섯는데 多數住民은 街頭에모여 이것을 보는等 極히悠悠한光景을 展開하엿다

獨機一臺不歸還

【伯林二十二日發同盟】獨逸海軍省發表 獨海軍은 二十二日北海에서數隻의敵商船을 擊沈하엿다 昨二十一日偵察次 出動한 獨機一機는 英佛海峽上空을 飛翔中寫眞撮影에 成功하엿다 一機는 아직歸還치안코 他一機는 ...

伊二萬五千噸 戰艦機械試驗運轉

【羅馬廿二日發同盟】伊太利의三萬五千噸戰艦 리트리오號는 一九三七年八月 進水以來 着着艤裝을 하고잇던바 이지음 거의 竣功 二十二日 제노아灣內에서 機械試驗運轉을 한바 이미成功하엿다

北海海上一帶에 浮流水雷卅一

【華盛頓二十一日發同盟】米海軍省海路部가 發表한바에依하면 米國歐洲特別艦隊 트레시號(七○五噸)는 最近數日間에 英國及中立國船舶數隻이 機雷에觸하여沈沒된附近北海海上에서 三十一以上의水雷가 浮遊하는것을 目擊하엿다고 報道하엿다

交戰國機雷戰 伊太利側重視

【羅馬二十二日發同盟】伊太利汽船과야메나號가 二十二日 英國近海에서 機雷에觸하여 遭難되엇다는 報道는 伊太利全國民에게 不快感을주어 政府當局은 表面依然 沈默을지키고잇스나 交戰國水雷敷設은 이미西班牙海岸에 及하여 二十二日에도 一汽船이 지브랄타르外海서遭難된것으로보아 戰禍가 地中海에及할 可能性이 增大되엇스므로 이事態를 자못憂慮하고 積極的自衛策을 熱心히 考究하고잇는模樣이다 그리고 伊太利當局은 二十二日 照國丸遭難에關하여 在伊日本大使館에 慰問使를보내엇다

日米通商問題에
米、國務長官代理聲明

【華盛頓二十二日發同盟】웰스國務長官代理는 二十二日新聞記者團과의 會見에서 日米關係에關한 미리準備한 聲明을 朗讀하여 兩國間에는 아직通商條約問題에 關한 交涉은업는것을 分明히 하엿다 聲明骨子는 如左하다

一、日米通商條約交涉은 아직東京에서도華盛頓에서도開始되지 안헛다 그루大使는 東京歸任에 際하여 通商條約問題로 何等特別한 訓令을 携行하지안헛다

全國에新穀感謝祭
明治神宮서嚴肅執行

【東京電話同盟】新穀을 神에게供하고 收穫을 感謝하는 今年度의 新穀感謝祭는 新穀感謝委員會、農業報國聯盟主催下에 新嘗祭인 二十三日 午後一時부터明治神宮에서 嚴肅히 執行되엇다 神前에서는全國 各府縣으로부터 奉獻된 米、粟、麥、魚類、野菜類等을 바치는바 今年은 特히 滿洲開拓에 活躍한 同胞移住民의勤勞에依하여 結實한 米、大豆、高粱과 멀리 臺灣、南洋產의椰子等도 奉獻되엇다 神宮宮司有馬委員長의祝詞 參列員總代酒井農相의 玉串奉奠이 잇슨後 同二時半式典을 마치고 新穀參集所에서 新酒新餅의 饗宴이잇섯다 그리고 地方에서도 各各同樣의 祭典과 行事가잇섯다 全國民은 一齊히農業報國의 精神을 昂揚하고 新穀感謝의誠을 바치엇다

外省、事態를重視
重光大使에調査嚴命
照國丸事件

【東京電話同盟】照國丸沈沒에關하여 外務當局에서는 重大視하고 ... 重光大使에 ... 嚴命하엿다

一、爆沈의 原因이 浮流水雷인가 敷設水雷인가
一、原因은 解雷하더라도 雷所가 어디든가 交戰國側으로부터 非戰區域으로서指定되어잇는 地域이던가아니던가
一、危險區域이엇다면 責任이잇는가

重光大使等協議 照國丸沈沒事件

【倫敦二十二日發同盟】重光大使는 二十二日朝 大使館附武官近藤大佐、海軍中佐 照國丸船長 松倉元次郎氏等同伴 英國海軍省을 訪問 照國丸沈沒事件에 關하여 協議하엿다

大使館武官近藤大佐 英海軍省訪問

照國丸爆沈原因 英獨駐日武官聲明

【東京電話同盟】照國丸爆沈事件의 原因에關하여 日本駐在 英獨兩大使館武官은 廿二日午後 各其如左한 主旨의聲明을 發表하엿다

英國大使館武官 英國에서는 獨逸潛水艦에依하여 本土沿岸에 機雷를敷設하엿스리라고 豫想하고 商船의 航路에對하여는 恒常掃海艇으로써 먼저掃海한後 航海를許하고잇는데 特히 中立國汽船에對하여는 萬全의注意를 하고잇다 照國丸遭難現場附近에서는 이미 英驅掃海艇四隻 汽船卅隻 中立國汽船五隻이 爆沈되엇다 英國의 敷設 ...

獨逸大使館武官 ... 英國의 主張하는 照國丸爆沈이 獨逸의 機雷라는 것은 全然 根據업다 ... 非常한 速力으로 이를攻 ... 民地의 領海도 交戰地帶로볼 것이다 中立國船의 이地帶에서 安全에對한 責任은 領海의主 卽英國 特히英國海軍이 저야할것은 勿論이다

首相의入閣懇請
町田總裁拒否意向表明

【東京電話同盟】町田民政黨總裁에 入閣懇請을 決議한阿部首相은二十三日午前十一時半 込橋町私邸로町田總裁를 訪問 閣僚補充理由를述하고同總裁의入閣을 懇請하엿다

【東京電話同盟】阿部首相、町田總裁와의 會見은 約一時間二十分만에 終了 首相은 午後零時二十分總裁邸를 辭去하엿다

廿四日에正式回答

【東京電話同盟】阿部首相으로부터 入閣交涉을바든 町田民政黨總裁는 二十四日 如何한 回答을 하겟다고 約하엿다

(寫眞은 阿部首相과 町田總裁)

入閣엔難色

【東京電話同盟】政府는前項과가치 町田民政黨總裁의 入閣을交涉하기로되엇는데 當者인 町田總裁의 心境은『現內閣은 此際에 所謂少數閣僚主義를 버리고 專任閣僚를 補充하려고한다 理由는 미더지지안는다 特히自己로서는 國論을統一하여 事變處理遂行에當하려면 此際에入閣하기보다 現在와가치閣外에서 現內閣을 支持하여善處함이 가장 効果的이라고 밋는다』고생각하고잇는것으로보여 同總裁의入閣은 相當難色이 잇는모양인데 一方 黨首腦部의 意向은 閣僚補充關係에서 보아는 閣內에잇는것보담 閣外에 잇서서 微力을 다하는것이가장 조타고생각한다 고 나로서는 참으로 國民의 마음으로서의 協力을 求한다 町田總裁의 入閣을 絶對로必要로하는 한 總裁自身이 入閣을受諾하리라고는 미더지지 안는다는 見解를 가지고잇스므로 同總裁의 入閣까지에는 相當히 迂餘曲折이 잇슬것으로보여 樂觀은 不許하는 情勢이다

【東京電話同盟】閣僚補充問題에 關하여政府는 事變處理와 國內諸問題解決을目標로 經濟基準을 政黨에두어 먼저町田民政黨總裁에入閣을 懇請하고 回答을기다려 各方面을總動員하여 同總裁入閣을實現코자 全力을다하고남은 閣僚問題에關하여는 于先其後로하기로하고잇는 模樣이다 民政黨은政府의 大乘的相援을諒解할수잇다고 하고잇는한바町田總裁가 政府의所謂 三顧之禮로써 懇請함에 不拘코 最後까지入閣을不肯할려는 經濟方針은 不得已變更될러로 第一段의 策으로서 如何한方針을 取할가는 자못注目되는바이다

政民聯繫委員會設置 兩黨有志協議

【東京電話同盟】政民兩黨有志로 組織된 常盤會에서는 二十二日午後六時부터 丸之內會館에서 議者에 作故한 富田幸次郎、濱田國松、東武三氏의 追悼會를 열고 久原房之助、櫻內幸雄兩氏外 政民兩黨 有志約百二十名 出席 小山(谷)、望月、俵、三土等 各氏의 追悼演說이 잇슨後 追悼會는 散會하엿는데 散會後兩黨有志五十名이 會議에 남어서協議한 結果 兩黨聯繫를 爲하여 委員會를 設置하기로 決定하고 如左한決議를하여 小山(谷)、牧野(良)、倉元(要)三氏가 中心으로民政、政友、久原派、中島派等으로부터 委員을내어 實行에努力하기로하고 同九時散會하엿다

決議 刻下內外의 重大時局에 鑑하여 政民兩黨은 緊密히聯繫하여 政黨本來의使命을 다하고저 委員을 設하고 諸般準備를 하기로함

町田總裁 櫻內氏와會見

【東京電話同盟】民政黨의櫻內幸雄氏는 二十三日午前九時半 牛込의自邸로 町田總裁를訪問 首相과總裁의會見에압서 同總裁의入閣問題에關하여 協議하엿다

米現地當局의 마닐라會談注目

【마닐라廿三日 中屋同盟特派員發】東京及上海에서의 日米兩國外交當局의 活潑한動靜은 比律賓 支那事變處理에 對하여 ...

廣西敵最大據點
○○四粁에肉薄

【香港二十三日發同盟】外人側情報에依하면 新編 第九師의防衛軍을 擊破하면서 一路北進中인 我精鋭部隊 先遣隊는 二十二日午後 廣西省의 最大據點○○南方四키로의 敵前線陣地에 突入 이를占領하엿다

烏家墟附近을猛進

【○○基地廿三日井上同盟特派員發】我荒鷲部隊는 昨二十二日午後北海地方을 空襲 午後四時頃 廉州(合浦)西側에 集結中의 敵部隊에 對하여 猛爆을 加하여 多大한損害를주엇다 同部隊機上으로부터의偵察에 依하면 我有力한 一部隊는 欽廉街道를 東南進하여 그先鋒은 午後四時頃 烏家墟附近에達하고 他有力部隊는 欽江西岸地區를 東北으로進行中인데午後五時 陸屋圩南方欽江屈曲點 附近을 北進中이라고한다

그리고 陸屋圩는欽州靈山街道 烏家墟는欽廉街道의 各要地이다

南寧八回爆擊

【上海二十二日發同盟】香港中央通信의 報道하는바에依하면 二十二日 日本軍飛行機는 八回에 亘하여 南寧을空襲 同市는 一日中 ... 混亂의極에 達하엿다고한다

海峽植民地 輸入制限實施

【東京電話同盟】南洋協會本部에 最近들어온 情報에依하면 海峽植民地政廳에서는 今番 外國爲替를 保持하고자 앞으로 米弗以外의 外國으로부터 輸入을 制限又는 禁止하기로 決定하엿다 그런데 我國으로부터 輸出하는 主要制限品目及 禁止品目은如左하다

▲制限品目 麥酒 紅茶 馬鈴薯 鐵鋼 亞鉛 鐵板 藥品 印刷用紙 自動車部分品 事務關係書類 고무製靴

▲禁止品目 陶土、鐵製品等許可以外의 絹製品、塗料、石鹼、自轉車及그 部分品, 고무靴, 蓄音機, 樂器, 玩具等

海峽植民地輸入業者는 새로 制限品目을 輸入할境遇는 그以前에 許可를 要하고 又法令發布의十一月十七日以後에는 注文을 바든後에 輸入함을 得함

蔣、連日對外策協議

【香港廿二日發同盟】六中全會閉幕以來 蔣介石은 連夜官邸로 宋子文、孔祥熙、王正廷其他 重慶政府要人을 招集하여 重要會議를 開催하고잇는바 確聞한바에依하면 同會議에서 英米佛蘇 各國의對支態度를 詳細檢討하는同時에 最近의 王外交部長과 卡英大使及 존슨米大使와의 會談과 孔祥熙와 蘇聯大使와의 會談結果와 및 郭泰祺駐英、胡適駐米、顧維鈞駐佛、賈蘭西駐蘇各大使의 報告等을 基礎로 重慶側의 今後外交方策에 關하여討議하고 特히 最近重慶政府가 專力하는 親米政策을 具體化하고자 實際上의 工作如何에 關하여 愼重히 協議하고 잇다 한다 그리고 重慶의 米文化協會에서는 近近 訪米 親善使節로서 渡米하는 宋子文을 主賓으로 二十日夜 盛大한 送別晩餐會를 開催하고잇는바 所聞이 宋子文의 渡米도 目前 ...

코合佛大使重慶着

【香港廿五日發同盟】重慶來電에依하면 코合駐支佛大使는 지난 廿二日朝 空路河內를出發 同日午後一時三十分重慶에 到着하엿다

英驅逐艦擊沈

【倫敦二十二日發同盟】英國海軍省二十二日發表=英國驅逐艦집시號(一、三三五噸)는 二十一日 英國東海岸沖海에서 機雷에 觸雷되어 沒을免하엿다 士官, 水兵二十一名이 負傷하엿다는 報告가잇는데 또約四十名은 行方不明이라한다

梅津司令官歸任

【東京電話同盟】梅津關東軍司令官은 지난十四日上京 關東軍의 狀을 奏上하고 中央部와의 協議를 마치고 二十三日午前九時 東京發列車로 出發하여 途中에 伊勢神宮、橿原神宮、桃山御陵에 參拜하고 神戶에서 乘船歸任키로되엇다

존슨米大使北支에

【上海二十二日發同盟】昨二十二日 我加藤公使와會談한 존슨駐支米國大使는 突然 豫定을變更하여 二十三日早朝出帆의 開灤鑛務局汽船으로 離滬北支로向하엿다

休日氣配

▲株式 注目할 悲觀材料는업스나 依然政策에對한 念慮로 實氣伸長치 못하고 下値는 融援을 背景으로 底値에 實氣潛在하여 氣配는

東新 一○五○ 大新 一○○ 鐘紡 一六五○· 滿業 一五○ 鐘新 三五○

八面鋒

照國丸 沈沒의 原因인 水雷敷設의 所屬國은 英獨이 서로轉嫁하여 責任을 追及할 길이 漠然.

◇ 그래서야 새우 등 터진다고 第一次大戰때에도 이런 例가만헛다니 中立國의 抑鬱한 事情을 뉘게 呼訴?

◇ 모든 歐洲犯人은 히 總統의 政策機關에서 시킨것이라고

◇ 누가 해던지 長期戰에 들어가라는 獨逸로는 한속크.

◇ 印度獨立을 保障치 안흐면 英國을 爲해 大戰에 參加치 아켓다고 깐디翁 決意表明.

◇ 支配와 搾取를하기위하여 印度를 가진 英國, 獨立을 시킬바에야 印度와 協力할것은 무엇?

◇ 英國의 弱點을 乘하고, 英國의 標榜하는 民主主義를 내걸고 獨立을 要求하는 印度人의 政治的 才幹도 相當히 늘엇슴.

◇ 狡猾한 英國이 어떠케 處理할가가 구경거리.

今日本紙四面

補陰補陽
蔘茸强壯水

新發賣品

蔘茸製劑의 新機軸開拓!

人蔘과鹿茸이 補藥界의雙璧으로그 靈効가 千秋에 冠絶함은 이미 世人의周知하는 事實입니다。그러나 玉에티라할가 服用方法이아즉까지 原始의域을 버서나지못하야 近代人의 味覺에 符合하지안흔것이 一大遺憾이엿든바 弊社에서 드듸어 이不合理한 欠陥을克服하고 味覺과靈効를 兼全한『蔘茸强壯水』를 今般全國一齊히 發賣開始하엿습니다。

良藥이 苦於口라는 觀念을 打破

古來로 良藥은 苦於口라는 觀念이 우리들의 머리를떠나지안하야 良藥일수록 반다시 입맛이 쓰다고 생각하여왓습니다。그러나 良藥이라고해서 반다시입에쓴것도아니고 쓴것이라고 다 良藥되는것도 아닙니다。『蔘茸强壯水』는 이事實을 처음으로 證明해냇습니다。

卽 味覺의滿足은勿論이어니와 藥効의眞實을規한點에서 斷然 다른蔘茸製劑의追從을不許하는 新機軸을開拓하엿습니다。

心身의健康을 아울러保障!

몸이 노곤하야 일하기실코, 일하여도 곳疲勞와倦怠症을늣기는분 萬事에 興味가안나고 모든것을悲觀하기쉬운분、아모리 맛잇는飮食을보아도 食慾이안나는분 飮食을먹어도消化가안되어 속이늘께름직한분 아무리잘난美人을보아도 興味가업는분 氣候가조곰만變하여도 身體에故障이 잘생기는분 病後에 健康의 恢復이더된분、神經이弱하야 하잔은일에 늘 氣分이 不快하여지는분、스포ー츠나 運動競技其他 勢力消耗가甚한激務에 從事하는분은 勿論、恒常心身의健全을 心願하는분에게 自信을가지고 本劑의愛用을勸합니다

【定價】 五○○瓦 五圓 二五○瓦 三圓

(全國藥店、食料品店에서販賣)

製造元 天一製藥株式會社 京城府禮智町一七九

發賣元 天一藥房 京城府禮智町一八九 代表電話光三五○番 振替口座京城一九八四三番

今日、莊重한新嘗祭
朝鮮神宮大前서擧行

신곡을 황대신께바치어 보사(報謝)의 지성을다하는 뜻기픈 신상제는 금일오전열시부터 조선신궁대전에서 엄숙히 집행되엇다 폐백공진사(幣帛供進使)대죽내무국장은 어제밤부터 재관(齋館)에 참롱(參籠)하엿다。 신복봉경의 광영을입은 봉헌자 고성읍 중도미칠(中島彌七)씨가 지은신곡의 일부를 조선신궁의 신찬(神饌)으로서 헌곡하엿다 제전이끗난뒤에는 오후두시부터 동전에서 어신악(御神樂)의 의(儀)가잇섯다 (사진은 조선신궁에서)

朴之馨氏溫情

이재민들은 엄동을 압두고기한에떨고잇는 정경은 멀리서생각만해도 동정을금할수업서 생각다못하여 적은금액이나마 이재민구제의 도움이되면 다행하겟다고 조치원 박지형(朴之馨)씨는 이십삼일우편으로도 십원을본사에 기탁하여왓다

廣木의品貴가深刻
大衆衣次對策切要
農服도不已得人造絹으로!

추운 겨울이 닥처왓는데 일반대중의 주요한 옷감인 광목이 동이나서 서울이나 시골이나 할것업시 큰야단이다 더욱이 시골농민들은 백이면백전부가 광목옷을 입고지내는터인데 이번겨울에는 광목이 아주떠러저서 어찌할줄을 모르고 쩔쩔매고잇다 광목면자를 구하기위하여 면사례씩 도회지 흡은장터에 나가게되는데 그리하여근근히 몃자가량 구하게된다하더라도 여러날동안 다른일을 하지못하고다닌 일삭까지 친다면 참으로 무척 비싼갑스로 사는셈이된다 그러나 농민들은 그것을 다만 몃자라도 구하게되기만하면 도리어 장사사람들에게 그저어든것이나 다름업시 치하를하고 사가지고 가는 형편이요 또 광목을 약간 가진장사들은 서울이나 시골이나 할것업시 단골로 거래하는 사람으로 인조견등다른 물건을 만히 사가지고 가는 손에게만 일종의선심쓰다시피 면자흡은 한필씩팔고잇는 일도 만다 근년에는 농촌에서 목화 농사를만히 하고잇지마는 군농회(郡農會)에서 공동판매로 전부 내어다가팔게하고 목화씨를 씨앗이귀해서 무명베도짜서 옷을지어입기도 어려운형편이다 험한노동을하고잇는 농민이나 노동자는 인조견가튼길기지안흔 옷감으로써는 도저히감당할수업는터이므로 아무리하여도 광목옷을입지 안흘수업는 사정인데 현재물건이 귀해서 일반수용에 고루 이바지 할수업다는 사실은 큰문제로 볼수잇다 이에대하여 물건을 만들어내는생산자와 판매당국자는 신중히 연구하여 급속한해결책을 세워야될일이다

原料綿花의減配가原因
大同織物林益相氏談

경성방직회사의 제조한 광목을 도매하고잇는 대동직물회사(大同織物會社)영업과장 임익상(林益相)씨의 이야기를 들으면 이러하다 물건이 아주귀해진것은 사실입니다 금년에는 작년에비하여 원료면화의 배급이 삼분지이가량이나 줄엇기때문에 따라서 광목을 만들어내는 수량도 적어젓습니다 사변이 끗나기전에는 풍족하기가 어려울것갓습니다 농사하는사람들의 사정은 딱합니다마는 어떠케할 도리가업습니다

照國丸擧揚의作業은不可能

【倫敦二十二日發同盟】 조국환조난현장은 파도하나일지안는 해면우에 선체일부분을 보이고잇는데 폭침현장에대하여서는 현장부근에 가까이가지못하게 하기때문에 부근부류물(浮流物)기타에의한 증거수집도 곤란하여 독일기뢰(機雷)때문인지는 아직판명되지안코 여러가지억측만들고잇슬뿐이다 선체의 처분은아직미정이나 평시이라면 끌어내는작업도쉬웟겟지만 때가바로 전시이므로현장부근의 작업을염려하고잇스므로 선체를 그대로버려두지안흘수박게업다고 보고잇다 이부근에는 다른기선도 침몰되어잇스니까 항해에 방해되어 잇서항로를 파시킬는지도알수업다고한다

京保校內音樂會

경성보육학교(京城保育學校)에서는 오는 이십오일밤 동교대강당에서 개최하기로되엇는데 이에는 동교직원과 생도들의 재미잇는 순서가 만타

朝銀創立卅周記念式

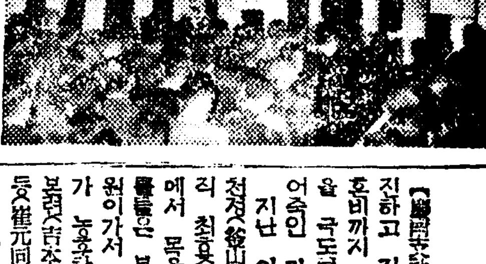

조선은행(朝鮮銀行)은 금이십삼일로써 창립된지 만삼십주년을 마지하게되므로 동은행에서는이날을 기념키위하여 오전[illegible]데서 창립삼십주년기념식을 거행하엿는데 창립당시부터 지금까지 삼십년동안을근속한 행원팔명의표창도잇섯다 (사진은 동기념식)

木浦穀物業界巨頭
雜穀萬二千石買占
連累者까지七名을檢擧取調

【全南支社發】 전시하에잇서 총후국민의 생활을 질서잇고안정된 생계를유지하고자 판계당국에서는 가진노력을다하여 일반물가의 가격을엄중히하여 부정상인을 여지업시 탄압처제하고잇는이때에 목포(木浦)곡물조합이사요 목포부회의원 기타단혼공직을 가지고잇는 김모(金某)(假名)는 지위를 악용하여 잡곡(雜穀)공정가격 발표가 지난구월중의 시세보다 고가(高價)로 결정될것을 예상하고 구월십팔일 현재쌀보리(裸麥)한섬가격이십이원이십이전하는것을 이십이원 내지이십륙원까지주고 일만이천석을 매점(買占)하여 금이십일 총독부의잡곡공정가격발표를 기다려 약사만원의 폭리를 보고잇섯스므로 소관목포경찰서에서 십구일에전기관련자를 검거인치하여 엄중조사하는 동시에 연루자유명을검거취조중이므로 일반은 동사건의 진전여하를 주목중이라 한다

新設町短刀强盜
有力容疑者逮捕
强盜前科一犯의林哥

신설정(新設町)단도강도의 유력한용의자가 동대문서에 잡히엇다 —
십구일 오전세시부터 신설정(新設町)이백칠십구번지 배의식(裵義植)씨의 집에 복면한강도가 침입하여 단도로 주인을협박하고 현금십삼원과 회중시계 하나를 강탈도주한 일이잇서그동안 동대문서에서는 사방에수사진을치고 범인을 찻고잇던중 이십일새벽에 이르러 동서에서는 비로소 어떤단서를잡고 그유력한 용의자한명을 검거하엿다 부잡힌용의자는 주소부정 강도전과 일범의 임운보(林雲甫)(三[illegible])로서 이십삼일은 신상제로 휴일인데도 불구하고 하전(河田)사법주임이 일노러나와서 취조실을 계속 국계단고 엄중 취조중이다

巨濟島앞바다에서 發動船이沈沒

【釜山支社發】 산구현 웅모군도 전촌대자(山口縣熊毛郡島田村大字) 평정류평(平井柳平)소유 범선보해환(寶海丸)은 부산에서 소금(鹽)구백표를실고 가마니를 실고 여수(麗水)를 향하여항행중 십구일오후 일곱시반경 거제도하청면(河淸面)압바다에서 장기현 상현군좌수나촌(長崎縣上縣郡佐須奈村) 가능의소유 화물선 회양환(會陽丸)과 충돌하여 보해환은 침몰하엿다 승조원 석명은 회양환에 구조되엇스나 소금일천칠백원어치는 물에잠것다 원인기타에대하여는 지금부산수상서에서 조사중이다

永興郡下에 怪疾이流行

【咸興】 요지음일기가 추워야할터인데 매일가치 봄날기든일기가계속되는판계인지 영흥지방에는 이름모를질병이 유행하여감기비슷하면서 열이나서 속히낫지안는다는데 어떠튼지는진전마다 환자가잇다고하며 판계당국은 예방에부심중이라고한다

◇…中等代表權獲得한養正러비ー軍…◇

强陣·京師를擊退코 養正遂制覇
明春에朝鮮代表로甲子園行

中等러비ー界의 名譽를걸머지고 멀리 甲子園球場에서 雄飛할 朝鮮代表를決定하는 豫選決勝…養正對京師의對戰은 二十三日午後二時부터 京城運動場에서 和田(主)、日野、濱田(線)三氏審判下에 養正킥어프로開始되엇는데 오랫만에열리는 빅께임이라 白熱的人氣를이끌어 럭비ー로서는보기드문 大觀衆이엿섯다 게임은 突進力에豐富한 養正TB라인을비롯하여 HB와FW線의猛攻으로 劈頭부터 京師를누르고 前半에 十六對九로리ー드 前半七分에 養正、鄭聰의 左中間트라이끌로 五點을엇고 十分 京師三十碼에서 養正의미스를틈타 右隅로 트라이하여三點을어더五對三 十五分에京師가 養正五碼라인에서 左쿼터ー로 패스 左中間으로 京師趙炳希의 트라이로 三點을 너허 六對五로 京師가 一時리ー드하엿다가 十七分에 養正트라이로 八對六 養正리ー드、二十五分 京師페날티킥으로 三點을엇고 二十八分에 養正트라이골로 五點을 너허서 十六對九로前半을 마치고 後半에 들어가養正七分、十九分 二十八分에 連續的으로 得點하여 結局二十七對九로 養正大勝하엿다

	T	G	PG	DG		
養正	2 2	2 1	0 0	0 0	前半 16 後半 11	計 27
京師	2 0	0 0	1 0	0 0	前半 9 後半 0	計 9

養正27 (16…9 / 11…0) 9京師

【養正】 FW 萬[illegible] 鍾[illegible] 朴[illegible] HB 九[illegible] TB [illegible] EB [illegible]
【京師】 FW 仁橋 花近 林[illegible] HB 天野 水本 [illegible] TB 李 赤小 邦德 佐湯 梅[illegible] 中近 安森 EB [illegible]

初等校男女教員卓球
加明軍이男女兩部에[illegible]

京城初等學校校長會主催의 第四回京城私立初等學校男女教員卓球大會는 二十三日午前十時부터和光小學校講堂에서 開始되어 宮城遙拜가 잇섯고 會長康炳贊氏의 開會辭에 뒤이어 審判長趙錫鳳氏의 審判에 對한 注意說明이 잇슨後 競技의 幕이 열린바 男子部에 加明小學의 宋宇植選手가 優勝하엿고 女子部에도加明의 趙俊南選手가 두번째優勝하엿다

【男子部】
(第一回戰)
李喆圭(新明)2…0 [illegible](東明)
(第二回戰)
宋宇植(加明)2…0 [illegible](三山)
朱鳳聲(新明)2…0 [illegible](東明)
文英煥(明星)2…0 吳伯東(延曾)
趙明熙(均明)2…0 李相祿(啓星)
李喆圭(新明)2…0 金東基(加明)
[illegible]鳳(東小)2…0 李相寓(三山)
張龍煥(啓星)2…0 金永斗(明星)
張啓明(和光)2…0 林炳資(加明)
元大淵(加明)2…0 李一樓(啓星)
張瑞基(培花)2…0 東[illegible](啓文)
楊俊植(養英)2…0 尹在俊(東小)
徐仁俊(東明)2…0 宋洪燮(三山)
金東鎭(延曾)2…0 朴忠熙(明星)
金明善(均明)2…0 宋英福(加明)
魚圖善(和光)2…0 魏龍俊(啓星)
金翔鎭(三山)2…0 朴昌來(新明)
【第三回戰】
宋宇植(加明)2…0 朱鳳聲(新明)
趙明熙(均明)2…0 文英煥(明星)
李喆圭(新明)2…0 [illegible]鳳(東小)
張瑞基(培花)2…0 元大淵(加明)
徐仁俊(東明)2…0 楊俊植(養英)
金翔鎭(三山)2…0 金東鎭(延曾)
張啓明(和光)2…0 魏龍俊(啓星)
金明善(均明)2…0 金永斗(明星)
【準準決勝】
宋宇植(加明)2…0 [illegible]
張啓明(和光)2…0 [illegible]
金明善(均明)2…0 [illegible]
【準決勝】
宋宇植(加明)3…0 [illegible]
金明善(均明)3…0 [illegible]
【決勝戰】
宋宇植(加明)3…1 金明善(均明)
【女子部】
(第一回戰)
朴商治(延曾)2…0 張[illegible](東小)
[illegible](加明)2…0 [illegible](新明)
沈明子(培花)2…0 [illegible](加明)
鄭[illegible](三山)2…0 [illegible](延曾)
[illegible](加明)2…0 [illegible](東小)
(第二回戰)
李[illegible](東小)2…0 [illegible](加明)
松 浦(三山)2…0 劉[illegible](新明)
[illegible](東小)2…0 朴[illegible](和光)
同 部(延曾)2…0 元 玉(東小)
鄭[illegible](三山)2…0 沈明子(培花)
(準決勝)
趙俊南(加明)2…0 [illegible]
同 部(延曾)2…0 松 浦(三山)
【決勝戰】
趙俊南(加明)3…0 同 部(延曾)

燃料節約의一石數鳥策
燃料의完全燃燒
市內工場빌딩街火夫를講習

쌀을한개라도 끄허써야할 요즈음가튼시절에 잘만다룬다면아직도 더탈수잇는 귀중한 가연성물질(可燃性物質)을 연기와함께 굴뚝을통하여 공중에다흐러버린다는것은 아깝기 그지업는 노릇이라고해서 경성부시국총동원부에서는 권연협회의생활의응원미테 부내치고도 석탄을 가장만히 소비하는공장과 빌딩의보일러부입들을 불러다가 완전연소 강습회(完全燃燒講習會)라는 불때기 강습회를 열기로하엿다 주최자측의 이야기를 들어보면 각공장과 회사 굴뚝으로부터 공연히 다라나버리는 가연성물질은 상상이상으로 막대한것이여서 이것을 완전히 태울수만잇다면 연료절약은 물론이고 도시위생의암흑이인 매연방지를 위하여서도 이이상 조혼시하게 될터이다 방도는 업다는것이다 강사는방금 동경방면에 출생중인데 승낙을 밧게되는대로 강습을 개[illegible]

北阿峴町에自殺屍

이십삼일아침 아홉시경 부내 북아현정(北阿峴町)뒤산솔밧가운데 삼십세가량의 노동자비슷한 남자가 허리띠로 목을매고 죽어잇는것을통행인이 발견하고 서대문서에 신고하엿는데 경찰에서 검시한결과 자살한것은 틀림이 업는듯하나 주소성명은 아직 미상이다

子息의幸福爲하여
放蕩男便을絞殺
치웃친母性愛罪妻로

【釜山支社發】 수단의 가재동[illegible]에서 결혼을하엿다 동생가튼남편을 길러내어 지금에와서는 아들의결혼까지 훔처서 낭비한 남편을 극도로 원망한끄테 목을매어죽인 가정비극이잇다 지난 이십일일아침 부산부좌천정(釜山府佐川町)[illegible]번지무직 최효준(崔孝俊)([illegible])이 자택에서 목을매고 죽어다는 급보를받은 부산경찰서에서는 서원이가서 취조한즉 타살의혐의가 농후하므로 동인의처인 길본녀([illegible])과 장자인최원동([illegible])을 유치하고 엄중취조한결과 이십일일 밤중에 목을매어 죽인것을 자백하엿는데 그녀에서는 이십이일오전부터 그서뒤 범인실에서 이귀호(李貴[illegible])등의 집도로 최효준의 시체를해부하엿다 그러면 그는왜남편을 죽이는무서운살인자가되엇던가? 보원은 십팔세에 당시십삼세의 최효준과 김해(金海)에서 결혼을하엿다 동생가튼남편을 길러내어 나이런등 최는 이십이되자마자 화류계에 출입하여주색에 파무첫다 그때부터 보원을 학대하기시작하여 가정엔 평화가 도무지 업섯다 그러나 보원은 어린자식들을 위하여 모든것을 참고지냇다 남편은 수년이못되어 누만금의재산을 탕진하고 아주자포자기가되어 술버치량이가되엇다 그사이에 장자는부산매축장에서 노동을하며 근근히 모은돈으로 아버지를 봉양하여 왓는데 이것을안효준은 소화십이년에부산에와서 그집까지 차자서 전부술파거집에 소비하엿다 그후는 장남의 노동까지 빼어서 술을먹고는 집에돌아와서집안이 소란하게 돈을내라고 야단법석을 치고는하엿다 그러나 아버지나 남편이니하는 생각으로 아무대항도업시 대하엿다 그러던중 장자주종이 결혼비용에 쓰라고 푼푼이 아버지 몰래모은돈이 잇는것을알고 지난이십일에는 집안사람이 어디나간사이에 그돈을 훔처가지고나가서 밤새도록술을먹고 첩석집을 남겨가지고들어왓다 여기서결국 보원은 자식의행복을위하여 본부를 교살할결심을하고 이십일오전한시쯤에 그가술에취하여 자는것을 노끈으로목을매어 죽엿다 그리고공포에 사로잡힌몸으로 부엌에서 아침준비를 할때 그세째아들이 발견하고부근병원의사를청하여 검시한것을 부산서에서 탐지하고 취조한것이다 아들되는 원수는모한한혐의가 잇스므로 계속취조중이다 그림바라한 아버지로말미암아 그집안은 비참한비극을 나코말앗다

打字生採用

希望者는 自筆履歷書及最終卒業學校成績證을 가지고十一月二十六日午後二時까지 本社庶務部로 來談하시오

京畿自動車協會 優良從業員表彰

경기도자동차협회에서는 이십일오전열시부터 경기도회의실에서 추천(秋田)회장의 [illegible] 연락임이 [illegible]가운데 전기종업원 [illegible] 우량한 [illegible] 표창하고 [illegible]
一、시국인식을 [illegible]
一、[illegible]

릴레이式窃盜
少年六名一黨을逮捕

이십삼일 새벽네시 삼십오분 부내본정서원이 삼각정(三角町)방면을 순행중이든 정구십팔번지에 이르자 거동이수상한소년 오륙명을 발견하고 가까이가자 도망하려는 그들을잡아 취조한결과 이들은 주소부정 김순남(金順男)([illegible])외 다섯명으로 잡히기 한시간반전에 황금정(黃金町)이정목 백이십오번지 양복점 이칠성(李七星)의집에 침입하여 지어논양복배오십여원어치를 훔처가지고 경운정(慶雲町)육십이번지 안구환(安九煥)집에이르러 대문밖게노혀잇는 안의 「리야카ー」를끌어다 훔친양복을 실고 다시그길로 경운동(慶雲洞)사십삼번지 양복점박춘수(朴春洙)집에 들어가 가격이 백오십여원어치의 양복감을 훔처내오던 길로 황금정(黃金町)이정목 이백오십번지 길가에잇는 토마을 [illegible] 끄이집자고 잇든 양재천(梁在天)([illegible])외 네명의 소년 절도단을체포하여 방금 엄중 취조중인데 여죄도상당히 잇슬것갓다고 한다

少女의疑問自殺
칫새벽에양잿물을마시고

까닭모를 [illegible]세 미모소녀의 음독자살사건이 잇다 부내 전동정(典洞町)삼백삼십오번지 정인덕(丁寅德)의 누이동생 순([illegible])은 지난 이십일 오전다섯시쯤 집안사람들이 잠든사이에 일어나기전에 다량의양잿물을 마시고 자살을도모하엿는데 그 신음하는 소리에놀란 집안사람들은곳 가른경에 잇는 [illegible] 병원근방소에 입원시키고 치료를가하엿스나 원독하므로 다시 경성제대병원에 옴겨 가기는하엿지만 치료 해효도 업시 이십일오후열시 드디어 사망하고말앗다 그런데 순의 자살원인에대하여서는 집안사람들도 전연알수업다는 의문의 자살이다

米國拳鬪軍
三十日橫濱出帆

(寫眞은[illegible])

【東京】 본사와朝鮮拳聯의 共同主催로열린 日米對抗戰에出場하엿던 米國산노세大學拳鬪軍一行은 二十日午後四時四十分 東京驛發列車로入京하엿는데 一行은 二十三日의 日米對抗決別戰을마치고 三十日橫濱出帆의 鎌倉丸으로 歸國할터이라한다

獨逸對루마니아蹴球

【부카레스트發同盟】 루ー마니아首都부카레스트에서는 伯林對부카레스트代表軍의 蹴球戰이 지난十九日에 擧行되엇는데 觀衆은 二萬에達하는盛況을 이루엇다 兩軍熱戰을거듭하며 前半에得點업시마치고 後半十七分에獨逸이 한一點을넘어 結局一對零으로 勝利하엿다

運動界人事·集會

▲朴益泰君(前高商卓球主將)과李貴德孃(氷上選手)의結婚式은二十六日正午咸興公會堂에서擧行

明日의運動

▲蹴球=中等蹴球聯盟戰 第十三夜 寶城對中央(六時二十分) 養正對崇實(七時二十分) [illegible]協對[illegible](八時十分) 東星對徽文(九時) 鍾路青年會館內「코ー트」入場料十錢均一

오늘의라디오

第二放送 ▲午後六時(平)兒童劇 ▲六時二五分 講演(平壤) ▲七時三〇分(平) 趣味講演 ▲八時 賀秋樂 ▲八時二〇分(平) 音樂과이야기 ▲八時五〇分 西道歌謠 ▲九時一〇分 洞簫와奚琴

曆

▲十一月廿四日(金曜日)陰十月十四日 ▲干支乙丑 二十一分 ▲日出午前七時二十分 ▲日南中零時二十分 ▲日入午後五時十九分 ▲晝間九時五十八分間 ▲月出午後三時四十一分 ▲月入午前四時二十二分 ▲滿潮午前二時四十分 午後三時二十分

天氣豫報

豫報 오늘밤은 개엿다 때때로 흐리며 내일은 개엿다가 흐릴터이다
昨日最高 九度七
昨日最低 六度二
今朝最低 三度八
正午 九度一

強性強精藥 早漏 淋疾 梅毒藥 [illegible]

五積六聚 無効返金 商報進呈

간질 문둥병 [illegible] 無効返金

滿蒙特產物商會 羊皮毛衣 國際洋行 中央市街 [illegible] 特製品 水虎皮綿 七十五圓 上製品 五十圓 中製品 四十五圓 / 二十圓 十五圓

モルヒネ代用藥 慢性麻痺 鎭痛 鎭靜劑 パパモール(注射藥) ライオン藥業社 京城府[illegible]町四七 振替京城一九一五六番

療治師短期養成 鍼灸 器械鍼 無試驗開業 奧村療法朝鮮學院 京城府大和町三丁目五五

事務用品 文房具 手形帳 卸商 錄型 東光堂文具卸部 京城府齋洞四街 電光③370番

朝報案內 電話 讓渡 仲介人不要 直接面談 垈地放賣 京城府[illegible]町 [illegible]番地

朝鮮日報成大動先生大作!! 조선일보연재인기소설 暴風前夜 平文社 [illegible]

肺結核·肋膜炎 食慾增進劑 サンワミン

サンワミン은 從來歐米로부터輸入되던、代表的强壯劑ロッシュ會社シロリン、トニクム、パークデビス會社パラトール、リリ會社クレオトニク等優秀製品의各其長點만을取擇하야 東洋補藥의代表的인 高貴靈藥 人參 鹿茸의有効成分을 獨特한 科學的精密한方法으로配合하여製造한 東西綜合最新强壯劑이다

サンワミン의七大特長
❶肺結核、肋膜炎에 卓効가잇고。
❷食慾이增進되며 食事를 잘하게된다。
❸三乃至四ポンド服藥하면 體重이確實히늘고。
❹呼吸器管을 튼튼하게하여感氣에안걸니며。
❺胃腸이 弱한분에게도잘듯는다。
❻美味香臭豐富하야 長服해도 실증이안나고
❼血色이조화저서 健康美가發揮된다

【適應症】 肺結核·肋膜腹膜炎·食慾不進神經衰弱·早漏·產前後虛弱한婦人·消化機能障害·呼吸器疾患貧血症·虛弱兒童·其他一般虛弱

大學病院 基督病院 醫專病院 斯界專門 道立病院 醫師藥劑師 推奬處方

【包裝】 五百瓦 (一個月分) 五圓
二千瓦 (四個月分) 十五圓
四千瓦 (八個月分) 二十五圓

【全國有名藥房販賣】

總發賣元 新興製藥所 京城府[illegible]町
支店及出張所 北京前門外西河沿一三七號 滿洲國圖們市春風街三〇 哈爾濱地段街二六 大阪市東區高麗橋五丁目

坂田派의全被告 饗應事實을否認
釜山府議瀆職事件第二回公判

【釜山支社發】부산부회 부의장 선거를 둘러싸고이러난 당시부회의원의 독직사건 제이회공판은 지난이십일일 오전열시부터 부산지방법원에서미전(米田)재판장주심 전중(田中)검사입회 십사명 변호사의참석하에열렸다 사실심리에 들어가기전에 재판장은 피고 산내승시(山內勝市)외삼십오명을 불러세우고 부회부의장파 교원부회부의장 선거에대한 직무권한에 관하여 전피고에게 심문 부의장은 반드시 선거해야되느냐 안느냐는물음에 대하여 산내는 선거는반드시하나 다만투표에 의하는가 의장에게 일임하는가 전형위원에 일임하는가는 그때의 사정에 의하여결정하는데 대체로선거는 투표에의하리라는 예상도 회장에 임하지안흐면 맛지안는일이잇다고 진술한후 사실심리에들어가서 먼저 판전파(坂田派)피고로부터 소화 십삼년칠월 부산부회부의장 서조리팔(西條利八)의사임후 그후임부의장선거당시에 판전파가 동래온천장 명호여관(鳴戶旅館)에서 자파의원결속을위한 향응사실과 칠월십팔일의 부의장선거상황밋그선거가끗난후 요정 미도파(美都巴)에서 향응한 사실에대하여 심리를개시하엿다

먼저 판전파그참모격인 산천정(山川定)、개천일랑(芥川一郞)으로부터 향응의동기、경위 판전자신이 부의장에입후보할 의사를가젓드냐 아니냐에대하여 피고들은 예심조서와는 아주딴판으로대답、향응사실을부인하엿다 이어서 남은 판전파피고의사실심리에잇서서도 그들은 이구동성으로 선거전날인 작년칠월십칠일에 동래온천장 명호여관에 간것은 판전파의원의결속을 공고히하여 산내파로부터의 부의장후보선정을 협의하기 위한것으로 알엇고 그음식대는 각자가 노나서 물기로하엿스며 십팔일 선거에는 산내파는 부당국의 독촉에 불구하고 출석치안해서 판전파십수명출석으로도 부의장을선거하게되어 결국 판전이십수점으로 당선된후 판전은 자기에게투표한공무원인7파의원에게 사례하는의미로 자기들을 초대하엿는데도 조곰도 생각치안햇고 다아피고현이라고 생각하엿다고 진술하니 재판장은 예심조서를 일일이낭독하며 예심정에서는 거짓말을하엿는가고 추궁하엿다

이리하여 오늘은시간까지에판전파피고의심리를 못마추고 차회공판은 십이월오일로 정하엿다 따라서 차회에는 산내파의심리가 잇슬터이다

府議選擧違反嫌疑 某氏全州署에檢擧

【全北支社發】금번시행한 전주부의선거에잇서서 모씨(某氏)는 선거위반의혐의로 이십이일 전주서에 검속되어 동서고등계에서 방금취조를하고잇다는데 취조결과는 극히주목되고잇다

懸案中의淸津中學校 新年度에는實現

【咸北支社發】청진부민이 다년간 요망하고잇든 청진중학(淸中)의 설립이 마침내명년도에는 실현되리라는 명랑한 "뉴—쓰"가잇다 즉청진중학에 대해서는 총독부당국도 그시기를 충분히 양해하기에 이르렀스므로 늣저도 사월중에는 도립으로 인가되어 설립되리라는데 여기에다년간 현안은해소되게되엇다

魚粉輸出에難關
日米通商條約失效期迫到따라 咸北業界極히焦燥

【咸北支社發】시장을미국(米國)에 더가지는함북의어분(魚粉)은 일미통상조약파기의 실효기(失效期)를압두고 혼선을이루고잇다 당초에 업계에서는 대미사만톤수출을 목표로하고 제조와 수출에박차를 가해왓는데 불행하게도 어업이 중단된기한이 한달이상에미처서 그동안 생산도 따라서 지연을 보게되어 이십일현재 일만륙천이백톤에 불과하엿는데아프로 십이월상순까지엔 적어도 팔천오백톤이 더수출될모양이므로 결국은 이만이삼천톤에 그칠염려가잇서 육만톤의생산과 사만톤의 대미수출계획이 지장이 생기지안흘까 몹시 두려워하고잇다 그러나 한편에 직수출이외의 방법으로 신호(神戶)경유의 수출방법도잇스므로 잘만하면 예정액의수출이 가능할지도모른다고한다

그는 곳 오는 일월이십유일이 일미통상조약 실효기일에 해당하므로 이날까지에 미국에 육양(陸揚)시키지 안흐면 안되고 청진서 출항하여 미국항구에육양시키는날까지의 시일이 사십일을 요하므로 느저도 십이월십오일에는 청진서 출항시켜야한다는 절박한사정이 잇서 정어리가공업의 신생면인 어분제조계에는 상당한 충동을 일으키고잇다

法守面의騷擾事件 最高一年半懲役
釜山地方法院서言渡

【慶南支社發】소학교이전문제로 면장을 조리돌린 경남함안군법수면백산리(咸安郡法守面白山里)하고봉(河高鳳)등십칠명에 대한 소요사건공판은 지난이십일오후 부산지방법원에서 미전(米田)재판장 주심칙(崔)검사입회하에 열고 다음과가튼판결언도가잇섯다

▲河高鳳懲役一年六月(未決通算百廿日)▲宋乙元、朴明守、朴千鎬 懲役八月 ▲元千戌、李太鎬、趙三甲、朴錫萬、黃洙乙、趙奉俊、朴用伊、黃福九、趙鏞俊、姜庚生、金點道、宋鎬根、李明植 懲役六月三年間猶豫

雨中火災騷動 山九社宅一棟全燒

【元山】비오는가운데불소동—이십이일 오후한시쯤 원산부포하동 조선석유공장구내 산구(山九)운수회사원산출장소 제사온호사택에서 불연불이 일어나서 때마침 쏘다지는가을비중에서도 동업중이호를 전소하고 경방단의 활동으로 연소를면하고 겨우 불을잡엇는데 발화원인과 손해는원산서에서방금조사중이다

全朝鮮的으로橫行턴 소매치기를逮捕
城津署搜査陣에凱歌

【城津】얼마전부터 성진우편국 창구에서 빈번하게 이러나는대금도난사건 범인수사에 대하여는 성진서에서 협의활동중이엇스나 하등의 단서조차 잡지못하엿는데 범인은 마치수사진을 비웃는듯이 계속출몰하여 지난십일에 모회사원이 『포켓』속에 지니고 잇던 일천원 뭉치를 깜박할사이에 절취당한 사건이 돌발하여 사법당국을 심색케한 소위장구의 괴도는 이십일일성진서원에게 드디어 체포되어범행뎨계가 판명되는동시에 범인은 이외에도 경성、원산、함흥、단천、성진、청진、회령등전조선주요도시를 무대로 기록할수업스리만치 만흔『소매치기』행각한다

오다음 그기념식에서부터 회내에이르기까지 전기각지에서 주등어먹은파 시장등의 요잔급이유하여 무수한소매치기를하엿는데 성진 함흥 회령등지로 현재자백한 금액만도 오천여원의 거액에 달한다고한다 그러고범인은 각지에서 범행을하여가지고는 교묘하게 검거의손을 피하여 성진에가서 부유층에 소비하여 버렸다고 하는데 이번체포된것도 얼마전 성진에서 절취한금액을 경성에가서 탕진하여 버리고 다시성진에와서 욱정(旭町)성일여관(城一旅館)에 부하세명을 다리고와서 묵고잇스면서 기회를엿보고잇던중 이십일일오후한시쯤 천(千)형사에게 체포되엇다한다

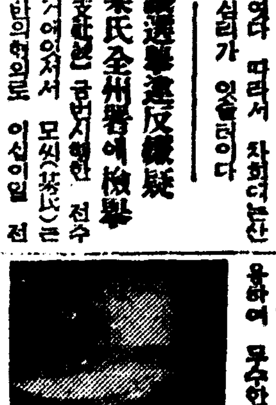

(사진은 범인)

鰮魚가續續잡혀
庫底長箭에百廿萬樽
休業中의鰮油工場도操業

【春川】작년보다 어획기가한달이나 느젓서도 정어리떼는아즉 강원도 바다에는 나려오지안어 업자는 물론 초조하게지내고잇스며 따라서 어촌경기는 보잘것업서 이래 수개월동안 침북을 지켜 나려오다가 드디어고저와 장전(長箭)에서 큰떼가 나타낫다는 아조반가운소식이 전하여 다수의건착선이집중되고잇는중인데 지난십구일아츰 원산고저간 배이백십육해구(海區)간에 정어리떼가잇는것을마침북상하던 건착선 두척이발견하고 잡어내엇는데 고저에서삼천백통을잡엇고 금년들어 처음으로 잡은것으로 원산 유비공장에서도 묵을너잇섯다고 한다 키 시작하엿다한다 그외의건착선들은 금년최후의 큰떼를차즈랴고 여해양(汝海洋) 십이십삼해구에 주력하여 활동을 띄고속속 대어를 잡어내고잇서 이십일현재백이십만관을 돌파하고잇다 저 어업들은 수미를펴고 잇다

금년가을에 드러가절기가는것서도 정어리가 잡히지안코 고등어조차 잘잡히지안어 탄식하던 강원수산업이 개가를 노피불으게 되엇스니 고저장전에서 정어리가 잘잡히기 시작하엿다 함은 별항보도와 갓거니와 시심으로 비행기로써 고등어떼를 월십오일부터 강릉(江陵)을 중심으로 찾기시작한후 전에도 삼십만마리를 잡어내엿는데 그후 계속하여 지난십삼일까지 묵호(墨湖)에서 육십만마리를 자버내엇다는 희소식이 전하고 잇서 이제부터본격적어기로 드러가 업자들은 맹활동중이라한다

南船北馬

석탄의배급난파 그가격고로 부산부에서는이번부터 난방실시와 동시에 부립병원의 난방료로 입원료의이할씩을 따로 징수하기로되엇다 ▲즉 입원료 일등사원팔십전은 구십사전、이등삼원팔십전은 칠십사전、삼등이원팔십전은 유목전의 난방료를 따로내게되니 ▲일개월에 일등입원자는 이십팔원팔십전、삼등도 십원팔십전을 내어야되니 병자에게 적지안흔 부담이다 (釜山)

쇠뭉치에치어 人夫一名即死
安東工事場의慘事

【安東】지난이십일일 오전열한시반경 경북안동역의 지하도공사중에 쇠뭉치에치어 인부일명이참사한 사실이잇는데 이제그내용을들으면 죽은사람은 안동읍법상동선산(法尙洞)(…)으로서 자기마누라와 함께 전기공사장에서『에이여차』의 줄을 땅기다가 쉬는동안 기피이십척 무게이십관되는 철봉(그철봉에는 육십관의쇠뭉치가 달엿다)이 너머지는데 치여서 두개골이 갈리젓스므로 즉시도립안동의원에가서 응급치료를 바닷스나 뇌진탕으로 즉사한것이라하며 이에대하여 공사청부한 삼목조(三木組)에서는 장사에대한 일체비용을 판담하게다 한다

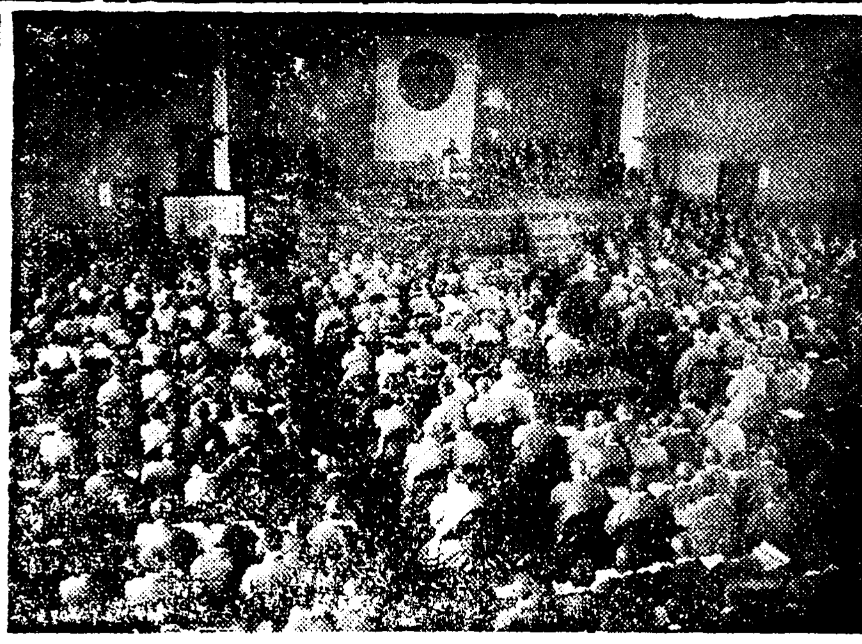

咸南六百餘儒林 儒林入會開催

【咸南支社發】함남도 유림대회(儒林大會)는 이십이일 오전열시사십오분부터 경학원대제학(經學院大提學)윤덕영(尹德榮)자작이하 도지사 각부윤군수 유림육백여명의 참렬로 함흥신사참배 궁성요배 일분간 묵도등의 절차를 거처서 신원(信原)도화무과장의 개회사를 열엇다 세천(細川)지사의훈시 남산동의고사 윤자작의고사 복류(福留)병·누궁 장우천황폐법훼장의축사가잇슨뒤 선언결의가 잇섯고 제일선장병에게 감사전타전 황국신민서사제창등으로 열한시오십분 성대히마첫다 이어세천지사초대의 성대한오찬회가 잇슨뒤 회기에애한가운데 함남도유림회의 차림을보게되엇다 (사진은함남도유림대회광경)

全南은살기조흔곳
八十歲以上者九千
百歲以上도二十七名多數

【全南支社發】전남은 기후가 온화하며 산물이 풍부하여 사람살기가 조타함은 고래로전하여 오는 말이나 이번에도 사회과에서는 도내각군별고령자 조사를 하엿는데 팔십세이상 백살까지의 남자 삼천구백오십팔명에 여자 오천일백칠십사인이며 일백살이상의 남녀 고령자 수는 이십칠명인데 전남도내서도 최남단인 제주도(濟州島)와 여수(麗水)군이 고령자가 제일만허 일백살이상자가 제주도는 십일명이고 팔십살이상은 이천사십오명이며 여수군은일백살이상 고령자가 삼명에 팔십살 이상자가 팔백구십삼명이다

三國志
韓龍雲 譯　熊超 畵　【22】

董卓의廢立 (六)

동탁이 일찌기 군사를 이끌고 서에나가 양서지방에 이를새 때마침 이월이라 촌백성들이 드듸노리를 하기위하여 남녀가 만히 모여거늘 동탁이군사를 명하여 에워서 다죽이고 부녀자 재물을 노략하여 수레위에 실고 머리 천여개를 수레아래에 달고 돌아오며 도적을쳐서 크게 이기고 돌아온다하고 사람의 머리는 성문아래에서 불사르고 부녀와 재물은 군사들이게 나누어 주엇다。

월기교위(越騎校尉) 오부(伍孚)의 자는 덕유(德瑜)라 동탁의 잔포한것을 보고 분하여겨 항상 조복안에 짜른갑옷을 감추고 기회를보아 동탁을 죽이고자 하더니 하루는 동탁이 조회에 들어갈새 오부가 마저서 칼을빼어 동탁을 찔럿다 동탁이 힘이 만흔고로 두손으로 칼을막으니 여포가 들어와서 오부를 메어첫다 동탁이

『누가 너를 시키드냐』

꾸짓되 오부가 눈을 부릅뜨고

『네가 나의임금이 아니오 내가 너의신하가 아니어늘 어찌 반한다고 하느냐 너의 죄악이 하늘에차서 하늘과 사람이 다 베이고자하니 내가 너를 수레에 찌저서 천하에 사례하지 못하는것이 한이다』

하거늘 동탁이 오부를 끄어내어 몸을갈라 죽이니 오부의 꾸짓는 소리가 죽기에 이르도록 그치지 아니하엿다 동탁은 이로부터 출입할때에 항상 갑옷입은 군사로 호위하게 하엿다

이때에 원소가 발해에 잇더니 동탁이 권세를 천단함을 듯고 사람을보내어 왕윤에게 편지를 하엿다。

『동탁 도적이 하늘을 속이고 임금을 폐하여 사람이 참아 말할수가 업거늘 공이 그것을 모른듯이하니 어찌 나라를 갑고 충성을 본받는 신하라 하리오 내가이제 병장을 모으고 군사를 조련하여 조정을 맑히고자하나 가벼이 움족이지 못하는지라 공이 만일 마음이잇스면 마땅히 틈을타서 도모할지라 시키는것이 잇스면 곳 명을 바뜰고자 하노라』

왕윤이 글을보고 생각하되 별로 계교가 업는지라 하루는마을에서 옛 신하들이 만히모인것을 보고

『오늘은 나의 생일이니 밤에 여러분이 나의집에 오서서술을먹사이다』

하거늘 여러관원이 밤에 왕윤의집에 가니 잔치를 별당에 차리고 술이 두어순배에 이르자 왕윤이 홀연히 얼굴을 가리고 크게 우는지라 여러관원이 놀라

『생신날에 왜 슬퍼하느뇨?』

한데 왕윤이 말하되

『오늘은 실로 나의생일이 아니라 여러분과 상의할일이 잇는데 동탁이가 의심할까하여 거짓 빙자하엿노라 동탁이임금을 속이고 권세를 천단하며 하여 사직이 보존하기 어려운지라 생각컨대 고조가 진나라와 초나라를 멸하고 천하를 어덧는데 오늘에 이르러서 동탁의손에 망할줄을누가 생각하엿스리오 이것이 나의 우는바로다』

하니 여러사람이 다 우는지라 좌중에서 한사람이 홀로 손바닥을치고 크게 웃으며

『조정에 가득한 벼슬아치가 밤에 울어서 나제이르고 나제울어서 밤에이르러 능히 동탁이를 죽이겟는가』

하니 이는 효기교위(驍騎校尉)조조라 왕윤이 노하여

『너의 조상들도 또한 한나라의녹을 먹엇거늘 이제 나라[illegible] 생각은 아니하고 도리어 웃느냐』

『내가 다른것을 웃는것이 아니라 여러분이 동탁이를 죽일만한 계교가 업는것을 웃노라 내가 재조는업스나 원컨데 동탁의 머리를 베어 문에 달아서 천하에 사례하리다』

왕윤이 자리를 피하여

『맹덕의 노픈 의견을 듯노라』

『내가 근일에 몸을굽혀 동탁을 섬기는것은 틈을타서 도모코자 함이라 이제동탁이 나를 미더서 내가 때때로 가까이할수가 잇는지라 내가들으니 사도에게 보배칼이 잇다하니 그것을빌리면 동탁을 죽일지니 그러면 죽어도 한이업겟나이다』

『맹덕이 과연 이러한마음이 잇스면 천하가 다행하도다』

하고 왕윤이 친히 술을부어조조를주니 조조가 술을뿌려맹세하는지라 왕윤이 보배칼을주매 조조가 칼을감추고 가니여러사람도 흐터젓다。

다음날에 조조가 칼을차고 동탁이게가니 동탁이 상에안고 여포가여페섯는지라 동탁이

『맹덕이 어찌 늣게왓는가』

『말이 파리하여 거름이 더딘까닭이니다』

한데동탁이 여포를보고

『내게 서량에서 가저온 조흔말이잇스니 내가친히가서 한바리를 끌어다가 맹덕을주라』

하니 여포가 나갓다。

遺精陰萎 神經衰弱 元氣不足 精力減退
綜合精力强進劑 エリトーゼ
蔘茸 에리도—제
三省聯合新藥研究所 京城府貫鐵町一六一

歌謠曲의새로운스타일
원망스럽소 黃琴心
他面 上海아가씨 朴丹局
KJ—一二五三
빅타—

肺病 肋膜
自宅에서秘術的으로治하는 無代進呈
大阪市港區 角田本家

强力 ルーベリ錠
淋疾 殺菌·鎭痛·消炎
化學療法劑中가장純粹度가노픈故로內服後의殺菌偉力은實로快速銳敏함
各藥店에有함 大阪市東區 竹村製劑所

大景品付 漢和辭典大投賣
特製豪華版

最新模範 漢和大辭典
便利하고알기쉬운 理想的漢和辭典
附—펜字漢字草書法—添付
特價壹圓五十錢
辭書界驚異·母子三萬三千餘
보라·熟語解釋無慮十六萬語
無代進呈
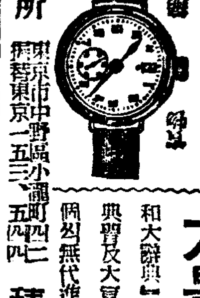
大景品
積文堂出版部

京城北阿峴町一
慢性病療養 レントゲン科
延禧莊醫院
院長 全秉勳
電光③四三六九

不老長壽 强精回春 更少幸藥
百補丸
一劑十円 平和堂 京城堅志町

書롱한레몬의美肌作用
으로魅力의若肌를만드는!
クロバー 크로바—
クレーム レモン 레몬크림
35전 50전
東京·三葉商會·大阪

洋藥 漢藥 藥種商講義錄
入學免除 完全三卷出來
京城西大門町一丁目一七六 朝鮮藥業研究社

물감원조 染料 藥品
京城府鐘路四丁目東大門市場前 愛國公司

獨身男과夫婦者
性的缺陷者에短命者만타
어느편이長壽하는가 滋味잇는研究
東京眞空療法研究所

자토리綿製品 大投賣
二十四日부터 二十七日까지
三階特賣場
投賣品이므로賣切될경우는容恕해주십시요
賣切키前에速히사주십시요
京城本町 가네보

醫學博士 三浦良雄
內臟外科 一般外科 肛門外科 レントゲン科
三浦外科
入院病室完備
京城府黃金町一ノ一九九
鳥致院支局 電話一四六番

理想의榮養劑
每日食口가모다 잡서주십시요 榮養滿點입니다!
V·DCBA綜合劑
コンビタ—

靴를튼튼케하는
HHH 最高級品
靴を丈夫にする
サンエッチ靴クリーム

平時부터 備하라
마크닌은每月
虫退治
マクニン
먹기쉽고 잘듯고 값싸다
株式會社藤澤友吉商店

各帝大病院常備藥
造血아웃호르몬製
神經衰弱
アルセンプルトーゼ
小甁 大甁
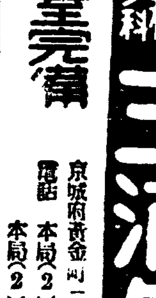

眼科專門大醫

醫學博士 河本重次郎氏
醫學博士 小玉 龍藏氏
醫學博士 吉田 兼治氏
醫學博士 山中 崔之氏
醫學博士 盎田 正達氏

推奬

한방울너흐니
아이
시원도해!

大學目藥

아프거나·쓰리지안코·爽快하게잘듯는

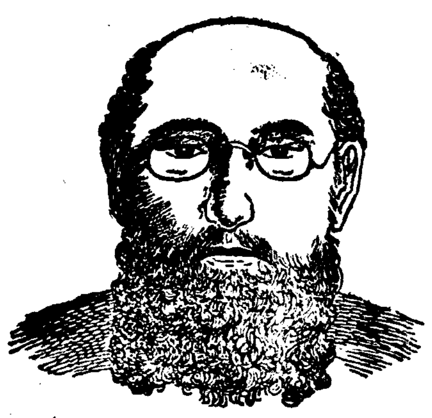

대학목약

適應症
○충혈안질 ○[illegible]目 ○淚眼 ○도라홈 ○[illegible]目 ○疲勞眼 ○다락기 ○麥粒腫 ○結膜炎 ○눈부시는눈 ○[illegible]目 ○五리눈 ○光線眼炎 ○雪目 ○打目 ○상한눈 ○삼눈 ○진안질

定價

新甲케ー스付	一瓶入	三十錢
	二瓶入(케ー스는一個)	五十錢
	補充用特大瓶付(同)	一圓
케ー스업시	試用瓶	十錢
	小瓶	二十錢
	大瓶	三十錢
	德用	五十錢
	(小兒用)	二十錢
大學洗眼藥	十錠	十錢
	廿一錠	二十錢

全國各地藥房에서販賣함

發行所 大阪北濱 參天堂株式會社

體千兩 目九百兩
눈의治療에힘쓰라

眼疾原因은거의全部가 不潔과 榮養不良에잇습니다。塵埃와 煤煙과 때에더러운얼굴과 눈을씻지안커나 더러운손으로 눈을문지르거나해서 眼疾이 생깁니다。太陽의强한紫外線과 컴컴한電燈下에서 일을하거나 細微한文字를읽거나하는일로해서도 눈은 疲勞하여弱해집니다。눈이붉어지거나 눈곱이끼거나 좀아푸거나할때에 곳治療를加하면 病이되지안코말것이라도 治療를加하지안코 버려두는故로 病이되는것이며 病이된뒤에는 治療가질게고는 것입니다。

眞正한 治療法과
눈을强하고곱게하는法

眼疾의 眞正한 治療法은 于先熱湯을 시킨뒤에까ー제에적시어 눈의안팟을 輕하게몃번이고 씻습니다。다음에 大學目藥 一二三滴을 點眼합니다。이것을 每日三回 꾸준히繼續하면 지금까지 좀처럼 낫지안튼 眼疾도顯著히快差해갑니다。또、지금은 눈이 나뿌지안트래도 每日豫防해두면 眼疾이되지안코맘니다。그것은 每朝洗面後에大學目藥을 一二滴點眼하면 고만입니다。아츰엔 눈곱이끼고해서 第一不潔할때오니 每朝點眼하시면 언제나 强하고고운 눈을 保有할수잇습니다。特히 婦人의 美眼法으로는 이것이第一엡니다。

大學은 權威잇는
世界的高級眼科藥

大學은 眼科醫學의泰斗五大博士의 推奬하시는바 治療力이極히强한目藥으로殺菌、防腐、收斂의効果와 專賣特許製劑우르비올레긴이라는 紫外線防止藥까지 配劑되엿는故로단한가지로 實로左의세가지作用을가젓습니다。

一、眼疾을速히治癒하는힘
二、눈을아름다웁게하는힘
三、紫外線의害를防止하는힘

따라서 眼疾이잇는분이 쓰시면 速히回復하고、健康하신분이쓰시면强한눈、고운눈이되고、老人이쓰시면 視力이回復되고바다와山에서쓰면 紫外線의害를밧지안코맘니다

아이에겐小兒用 大學目藥

大學目藥은 조금도아푸거나쓰리지안코 써爽快한氣分을주는故로아이들에게 쓸지라도괜찬습니다마는 十歲以下의小兒에게는 小兒의눈에맛게한 小兒用大學目藥이잇습니다

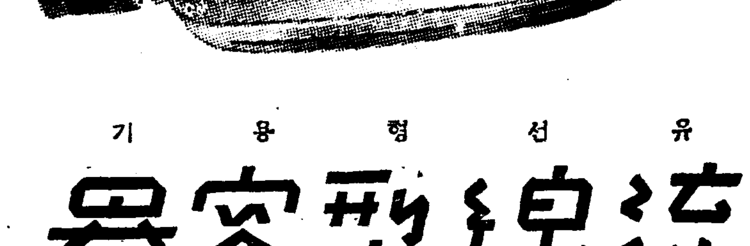

유선형기
流線型容器
스마ー트하고便利한自動點眼容器

915